



ESTADO DO RIO GRANDE DO SUL  
PODER JUDICIÁRIO  
TRIBUNAL DE JUSTIÇA

# CONCURSO PÚBLICO PARA PROVIMENTO DO CARGO DE OFICIAL SUPERIOR JUDICIÁRIO 2000

Nome: \_\_\_\_\_

Nº de Inscrição:

--	--	--	--	--	--

## INSTRUÇÕES

- Verifique se este caderno contém **58** questões:

Questões	Numeração
Português	01 - 32
Microinformática	33 - 48
Legislação	49 - 58

Caso contrário, solicite ao fiscal da sala outro caderno completo. Não serão aceitas reclamações posteriores.

- Leia cuidadosamente cada uma das questões, escolha a resposta certa (**A, B, C, D** ou **E**) e assinale-a à **tinta** na Folha de Respostas.
- Para cada questão existe apenas uma resposta certa. Responda a todas as questões.
- Não é permitido efetuar qualquer tipo de consulta, sujeitando-se o inobservante desta proibição à eliminação sumária do concurso.
- Reclamações a respeito das instruções ou do conteúdo das questões só poderão ser feitas posteriormente à realização da prova, pela via adequada, à autoridade competente.
- O tempo de duração da prova é de **4 horas**.

**Instrução:** As questões de números 01 a 14 referem-se ao texto abaixo.

1 Já que está começando a temporada de balanço do século XX, pergunta-se: qual a invenção que mais marcou  
2 estes 100 anos? Vai-se convidar o leitor, aqui, a pensar num invento injustiçado, espécie de herói obscuro do nosso  
3 tempo: o elevador.

4 O elevador é singelo e sensaborão. No entanto, que seria do século XX sem ele? Não haveria arranha-céus,  
5 para começar. A técnica para construir estruturas altas era já de domínio do homem havia muito. O problema não era  
6 construir, mas como subir, e, se não fosse o elevador, as cidades seriam no máximo da mesma altura que Paris tem  
7 ainda hoje – seis andares, o padrão dos prédios antes de se inventar um meio mais suave de galgá-los do que a  
8 escada.

9 A aparência das cidades seria outra. Seria outra a evolução da arquitetura no século XX, e outros, os hábitos e  
10 as políticas de habitação. Mas não é só. O próprio gigantismo das cidades, uma característica do século – seria ele  
11 possível sem o elevador? Os prédios altos adensaram as cidades. Em menores espaços, passou-se a abrigar mais  
12 habitações e mais locais de trabalho. E, com isso, o que aconteceu? Tornou-se possível a fuga do campo para as  
13 cidades, outro fenômeno do século. Não fosse o elevador, muitos ainda estariam na roça, por falta de cidade grande  
14 para onde ir. Não há dúvida: nosso mundo não seria o mesmo sem essa boba caixa que sobe.

15 Mas o elevador também tem muitos aspectos negativos. No Brasil, pátria das injustiças sociais, inventou-se o  
16 elevador dito "de serviço", mais um instrumento para marcar a diferença entre os bem-postos e os malpostos na vida.  
17 Aos bem-postos reserva-se o prestígio do "elevador social". Aos malpostos, o exílio no elevador de serviço.

18 Não se está cantando loas ao elevador e tampouco ao século. Talvez ele fosse mais humano sem os arranha-  
19 céus e as metrópoles. Talvez fôssemos mais felizes ao rés-do-chão. O que se quer é atribuir ao elevador seu justo  
20 peso. Que não se esqueça dele, quando se fizer o balanço dos engenhos e artes que deram ao século XX o rosto que  
21 tem.

(Adaptado de TOLEDO, Roberto Pompeu de. O elevador, esse injustiçado. *VEJA*.)

01. Leia as seguintes afirmações sobre o texto.

- I - O autor narra episódios de sua vida pessoal para ilustrar os inúmeros benefícios do elevador para a humanidade.
- II - As perguntas utilizadas nos segundo e terceiro parágrafos constituem um recurso do autor para reforçar sua argumentação.
- III - A última frase do texto expressa um desejo do autor, justificado por toda a argumentação anterior.

Quais são corretas ?

- (A) Apenas I
- (B) Apenas II
- (C) Apenas I e II
- (D) Apenas II e III
- (E) I, II e III

02. No trecho **Não fosse o elevador, muitos ainda estariam na roça** (linha 13), temos, seqüencialmente, a apresentação de

- (A) uma hipótese e uma possível consequência.
- (B) um fato real e uma causa para tal fato.
- (C) uma hipótese e sua refutação.
- (D) uma finalidade real e uma condição para atingir tal finalidade.
- (E) um fato hipotético e a causa possível para tal fato.

03. Com relação ao primeiro parágrafo, é correto afirmar que, nele, o autor

- (A) lança uma questão instigante, afirmando a oportunidade dela em relação à época da escrita do texto.
- (B) formula uma questão com o objetivo de realizar uma enquete entre os leitores da revista *VEJA*.
- (C) propõe ao leitor uma reflexão sobre um invento de importância consensualmente reconhecida.
- (D) clama contra as injustiças implícitas existentes no costume de fazer balanços nos séculos que findam.
- (E) propõe aos leitores do sexo masculino a análise de um objeto do cotidiano habitualmente ignorado.

04. As duas frases da linha 17 apresentam estruturas sintáticas e semânticas paralelas, de tal forma que foi possível, para o autor, eliminar na segunda frase, por semelhança com a primeira,

- (A) um advérbio.
- (B) um adjetivo.
- (C) um substantivo.
- (D) uma forma verbal.
- (E) uma preposição.

05. Conforme o autor, a invenção e a utilização do elevador tiveram várias conseqüências na vida social. Considere os itens abaixo.

- I - Êxodo rural
- II - Aumento da altura dos prédios
- III - Aumento do tamanho das cidades
- IV - Aparecimento do preconceito de classe

De acordo com o texto, quais deles seriam conseqüências da invenção e utilização do elevador?

- (A) Apenas I e II
- (B) Apenas II e IV
- (C) Apenas I, II e III
- (D) Apenas II, III e IV
- (E) I, II, III e IV

06. Um leitor que não conheça a palavra **loas** (linha 18) pode inferir parcialmente seu significado, se considerar alguns aspectos. Leia os aspectos abaixo listados.

- I - A sonoridade da palavra.
- II - A frase em que ela se insere.
- III - O gênero gramatical da palavra.
- IV - Os três parágrafos anteriores àquele em que a palavra se encontra.

Quais dentre eles contribuem para a determinação do significado da palavra **loas**?

- (A) Apenas I e II
- (B) Apenas II e IV
- (C) Apenas I, III e IV
- (D) Apenas II, III e IV
- (E) I, II, III e IV

**Instrução:** Para responder às questões de números 07 e 08, considere as alternativas abaixo, que apresentam justificativa para o emprego de vírgula.

- (A) Isolar aposto.
- (B) Separar elementos de uma enumeração.
- (C) Marcar a supressão de um termo.
- (D) Isolar orações intercaladas.
- (E) Isolar adjunto adverbial antecipado.

07. ( ) Selecione a alternativa adequada para o emprego da vírgula da linha 11.

08. ( ) Selecione a alternativa adequada para o emprego da primeira vírgula da linha 13.

09. Considere os seguintes usos de preposição ou de combinação entre preposição e artigo, retirados do texto.

- I - **num** (linha 2)
- II - **de** (linha 2)
- III - **entre** (linha 16)
- IV - **ao** (segundo da linha 19)

Quais dentre eles são exigidos por uma forma verbal?

- (A) Apenas I e II
- (B) Apenas I e IV
- (C) Apenas III e IV
- (D) Apenas I, II e III
- (E) Apenas II, III e IV

10. Considere os seguintes pronomes:

- ele** (linha 4) – **ele** (linha 10)
- ele** (linha 18) – **(d)ele** (linha 20)

Em que linhas se encontram aqueles que substituem o termo **elevador**?

- (A) Nas linhas 4 e 10
- (B) Nas linhas 4 e 20
- (C) Nas linhas 10 e 20
- (D) Nas linhas 4, 18 e 20
- (E) Nas linhas 10, 18 e 20

11. Leia as sugestões de inclusão de expressões ou palavras no texto.

- I - Inclusão de **de que é** antes de **Injustiçado** (linha 2)
- II - Inclusão de **tempo** depois de **muito** (linha 5)
- III - Inclusão de **são** depois de **outros** (linha 9)
- IV - Inclusão de **isso** após **não é só** (linha 10)

Quais delas manteriam a correção e o sentido original do texto ?

- (A) Apenas I e II
- (B) Apenas I e IV
- (C) Apenas II e III
- (D) Apenas II e IV
- (E) Apenas III e IV

12. Leia os segmentos abaixo, retirados do texto.

- I - **O elevador é singelo e sensaborão** (linha 4)
- II - **Não haveria arranha-céus** (linha 4)
- III - **Os prédios altos adensaram as cidades** (linha 11)
- IV - **Aos bem-postos reserva-se o prestígio do "elevador social"** (linha 17)

Quais deles poderiam ser passados para a voz passiva analítica?

- (A) Apenas I e II
- (B) Apenas II e III
- (C) Apenas III e IV
- (D) Apenas I, II e III
- (E) Apenas I, II e IV

13. As palavras **gigantismo** (linha 10) e **negativos** (linha 15), se analisadas do ponto de vista morfológico, têm como característica comum o fato de ambas
- (A) apresentarem prefixo.  
 (B) serem derivadas de verbo.  
 (C) serem derivadas de adjetivo.  
 (D) apresentarem desinência de pessoa.  
 (E) apresentarem sufixo.
14. Se, na linha 12, a expressão **a fuga** fosse substituída por **as transferências**, seria(m) modificada(s), por questões de concordância,
- (A) apenas a palavra **possível**.  
 (B) apenas o segmento **Tornou-se possível**.  
 (C) apenas a forma **Tornou-se**.  
 (D) apenas o segmento **do campo para as cidades**.  
 (E) os segmentos **Tornou-se possível e do campo para as cidades**.

**Instrução:** As questões de números 15 a 29 referem-se ao texto abaixo.

1 Embora isso possa surpreender e até desagradar ..... certas pessoas, as festividades relativas à chegada de  
 2 Cabral à Bahia, em 22 de abril de 1500, só falsamente podem ser referidas como comemorações do descobrimento do  
 3 Brasil. O "achamento", como foi chamado na época, nem sequer foi pioneiro. Ainda em 1499, Hojeda, navegante  
 4 espanhol, chegara ..... costas brasileiras e, em março do ano seguinte, Pinzón as percorrerá, batizando de Mar Dulce o  
 5 que chamamos hoje de Amazonas. Nem por isso a viagem de Cabral ..... Índias deixaria de ser importante, nem devida  
 6 ao acaso. Se os nautas espanhóis não tomaram posse dos territórios a que chegaram, isso se deve, simplesmente, a  
 7 que, pelo \_\_\_\_\_ acordado no Tratado de Tordesilhas, eles seriam por direito de Portugal.

8 De qualquer modo, o feito cabralino merece ser comemorado, pelos lusitanos e por seus \_\_\_\_\_ deste lado do  
 9 Atlântico, como expansão da órbita européia a partir do primeiro grande esforço de globalização que foi a conquista de  
 10 terras africanas, brasileiras e asiáticas. É inaceitável, porém, o espírito neocolonialista incorporado ao cerimonial em  
 11 curso, que chegou ao cúmulo de querer incluir como feriado nacional o dia da primeira missa, apesar do caráter laico do  
 12 Estado brasileiro desde ..... Proclamação da República. O espírito colonialista manifestou-se no roteiro geral e excedeu-  
 13 se desastrosamente na repressão às manifestações indígenas, chegando ao extremo de fazer destruir pela polícia  
 14 baiana o monumento de protesto que estava sendo construído na reserva dos pataxós, em homenagem aos índios  
 15 mortos desde 1500. Tal abuso, exatamente em um estado que tem um dos maiores índices de \_\_\_\_\_ afro e indígena,  
 16 soa como mais um brado da intolerância que se manteve durante cinco séculos e está longe de ser \_\_\_\_\_.

(Adaptado de RODRIGUES, Newton. A questão indígena, 500 anos depois. *Gazeta Mercantil*.)

15. Assinale a alternativa que preenche corretamente as lacunas pontilhadas do texto, na ordem em que aparecem (linhas 1, 4, 5 e 12).
- (A) a - às - as - a  
 (B) a - as - às - à  
 (C) à - às - às - a  
 (D) à - as - as - à  
 (E) a - às - às - a
16. Assinale a alternativa que preenche corretamente as lacunas tracejadas do texto, na ordem em que aparecem (linhas 7, 8, 15 e 16).
- (A) meridiano - descendentes - miciginação - estinta  
 (B) meridiano - decendentes - micigenação - extinta  
 (C) meridiano - decendentes - miscigenação - extinta  
 (D) meridiano - decendentes - misciginação - estinta  
 (E) meridiano - descendentes - miscigenação - extinta
17. Assinale a alternativa que apresenta uma afirmação correta com relação às informações contidas no texto.
- (A) A celebração oficial do descobrimento revelou-se colonialista ao tentar retomar a ligação entre Estado e religião católica e ao praticar a repressão aos índios.  
 (B) O texto refere-se à época expansionista e internacionalista dos descobrimentos como um período de globalização porque a economia mundial de então funcionava exatamente como a de hoje.  
 (C) A mistura de raças entre negros e índios na Bahia acirra a intolerância racial naquele estado.  
 (D) Hojeda e Pinzón, navegadores espanhóis, percorreram antes de Cabral as costas brasileiras, batizando-as de Mar Dulce.  
 (E) A chegada de Cabral à Bahia merece ser festejada exclusivamente pela comunidade lusa, que se destacou por um grande esforço de internacionalização.

18. Considere as seguintes afirmações sobre as formas verbais **chegara** e **percorrerá** (linha 4).

- I - Poderiam ser substituídas, respectivamente, por **tinha chegado** e **tinha percorrido** sem que houvesse alteração no significado da frase.
- II - O uso de **percorrerá** localiza a viagem de Pinzón em época anterior à da chegada de Hojeda ao Brasil.
- III - Ambas as formas indicam que as viagens de Hojeda e Pinzón foram anteriores à chegada de Cabral à Bahia.

Quais são corretas?

- (A) Apenas I
- (B) Apenas II
- (C) Apenas I e II
- (D) Apenas I e III
- (E) I, II e III

19. Assinale a alternativa que propõe uma alteração que preserva a correção e o sentido original da frase no texto.

- (A) Substituição de **Nem por isso** (linha 5) por **Não foi em razão disso**.
- (B) Substituição de **Se** (linha 6) por **Caso**.
- (C) Substituição de **De qualquer modo** (linha 8) por **Seja como for**.
- (D) Deslocamento de **porém** (linha 10) para depois de **que** (linha 11).
- (E) Deslocamento de **mais** (linha 16) para depois de **que** (linha 16).

20. Considere as seguintes afirmações sobre o emprego de pronomes no texto.

- I - O pronome **as** (linha 4) refere-se a **costas brasileiras** (linha 4).
- II - O emprego de **deste** (linha 8) indica que o lado do Atlântico referido é o mesmo em que o autor se encontra.
- III - O pronome **que** (linha 11) refere-se a **em curso** (linhas 10 e 11).

Quais são corretas?

- (A) Apenas I
- (B) Apenas II
- (C) Apenas I e II
- (D) Apenas I e III
- (E) I, II e III

21. Assinale a alternativa em que a alteração sugerida eliminaria as condições para o emprego da crase no trecho **excedeu-se desastrosamente na repressão às manifestações indígenas** (linhas 12 e 13).

- (A) Passagem de **as manifestações indígenas** para o singular.
- (B) Substituição de **excedeu-se desastrosamente** por **ultrapassou seus limites**.
- (C) Substituição de **na repressão** por **no combate**.
- (D) Substituição de **na repressão** por **ao reprimir**.
- (E) Inserção de **diversas** antes da palavra **manifestações**.

22. Considere os seguintes segmentos que poderiam substituir a construção **fazer destruir pela polícia baiana o monumento no trecho ao extremo de fazer destruir pela polícia baiana o monumento de protesto que estava sendo construído na reserva dos pataxós** (linhas 13 e 14).

- I - a polícia baiana destruir o monumento
- II - fazer com que fosse destruído pela polícia baiana o monumento
- III - fazer a polícia baiana destruir o monumento

Quais deles, no contexto, modificariam o significado do trecho?

- (A) Apenas I
- (B) Apenas II
- (C) Apenas III
- (D) Apenas I e II
- (E) Apenas I e III

23. De acordo com o seu uso no texto, as palavras que contêm uma indicação de tempo, dentre as abaixo citadas, são

- (A) **até** (linha 1) e **Ainda** (linha 3).
- (B) **até** (linha 1) e **extremo** (linha 13).
- (C) **Ainda** (linha 3) e **seguinte** (linha 4).
- (D) **seguinte** (linha 4) e **mais** (linha 16).
- (E) **extremo** (linha 13) e **mais** (linha 16).

24. As palavras **acordado** (linha 7), **órbita** (linha 9) e **laico** (linha 11) poderiam ser adequadamente substituídas por

- (A) pactuado, navegação e leigo.
- (B) pactuado, influência e democrático.
- (C) reanimado, influência e democrático.
- (D) reanimado, navegação e democrático.
- (E) pactuado, influência e leigo.

25. Considere as seguintes afirmações sobre a formação de palavras do texto.

- I - Embora praticamente não a utilizem, os falantes de língua portuguesa podem compreender o significado da palavra **achamento** (linha 3) a partir de suas partes constitutivas: o radical do verbo **achar** e o sufixo que o acompanha.
- II - A derivação da palavra **cabralino** (linha 8) transforma um nome próprio em um adjetivo através do acréscimo de um sufixo.
- III - As palavras **inaceitável** (linha 10), **incorporado** (linha 10) e **intolerância** (linha 16) apresentam o mesmo prefixo.

Quais são corretas?

- (A) Apenas I
- (B) Apenas I e II
- (C) Apenas I e III
- (D) Apenas II e III
- (E) I, II e III

26. Considere os seguintes casos de emprego da vírgula no texto.

- I - Vírgula da linha 1
- II - Segunda vírgula da linha 8 e vírgula da linha 9
- III - Vírgulas da linha 15

Em quais dos casos as vírgulas poderiam ser suprimidas sem acarretar erro de pontuação?

- (A) Apenas em I
- (B) Apenas em II
- (C) Apenas em I e II
- (D) Apenas em I e III
- (E) Em I, II e III

27. Considere as reformulações propostas para o segmento **nem sequer foi pioneiro** (linha 3).

- I - não foi sequer pioneiro
- II - nem mesmo foi pioneiro
- III - nem ao menos foi pioneiro

Quais delas preservam o significado original do trecho?

- (A) Apenas I
- (B) Apenas II
- (C) Apenas III
- (D) Apenas I e II
- (E) I, II e III

28. Embora o verbo **construir** não seja acentuado no infinitivo, muitas de suas outras formas deverão receber acento, como **construído**, na linha 14. Assinale a alternativa em que a forma verbal aparece **incorretamente** acentuada.

- (A) constróem
- (B) constrói
- (C) construa
- (D) construíste
- (E) construíram

29. Assinale a expressão que poderia substituir **apesar de** na seqüência **apesar do caráter laico do Estado brasileiro** (linhas 11 e 12), sem acarretar alteração no significado da frase.

- (A) ao contrário de
- (B) ao invés de
- (C) destarte
- (D) diante de
- (E) a despeito de

30. Leia as afirmações abaixo, relativas ao documento chamado ata.

- I - Considerando que não pode conter rasuras, recomenda-se que seja dividida em parágrafos espaçosos, de forma que nela se possam incluir retificações.
- II - Em função de sua necessária objetividade, a ata não pode conter qualquer pronome ou forma verbal de primeira pessoa, tanto na introdução quanto no seu fecho.
- III - Por constituir documento de necessária exatidão sobre os acontecimentos de uma reunião ou sessão, a ata deve conter referências precisas quanto a data, horário e local em que a mesma ocorreu.

Quais são corretas?

- (A) Apenas I
- (B) Apenas II
- (C) Apenas III
- (D) Apenas I e III
- (E) Apenas II e III

31. Em ofício expedido por órgão público dirigido a cidadão que, apesar de não ocupar qualquer cargo ou função pública, goza de grande prestígio em uma dada comunidade, o redator deve escolher, entre as formulações abaixo, a mais adequada. Assinale-a.

- (A) Convidamos Vossa Excelência para o descerramento de placa alusiva à inauguração de nossas novas instalações.
- (B) Convidamos Vossa Senhoria para o descerramento de placa alusiva à inauguração de nossas novas instalações.
- (C) Convidamos Sua Senhoria para o descerramento de placa alusiva à inauguração de nossas novas instalações.
- (D) Convidamos Vossa Eminência para o descerramento de placa alusiva à inauguração de nossas novas instalações.
- (E) Convidamos Sua Excelência para o descerramento de placa alusiva à inauguração de nossas novas instalações.

32. Assinale a alternativa que preenche corretamente as lacunas da frase abaixo, constante de correspondência oficial.

\_\_\_\_\_ Vossa Reverência que \_\_\_\_\_ apresentemos as razões para tal solicitação.

- (A) Permiti - vos
- (B) Permitais - vos
- (C) Permitam - lhes
- (D) Permita - lhe
- (E) Permita - lhes

**Instrução:** As questões de números 33 a 37 versam sobre o sistema operacional Microsoft Windows 98, em português, instalado com as opções padrão, e fazem referência à tela mostrada na figura abaixo.

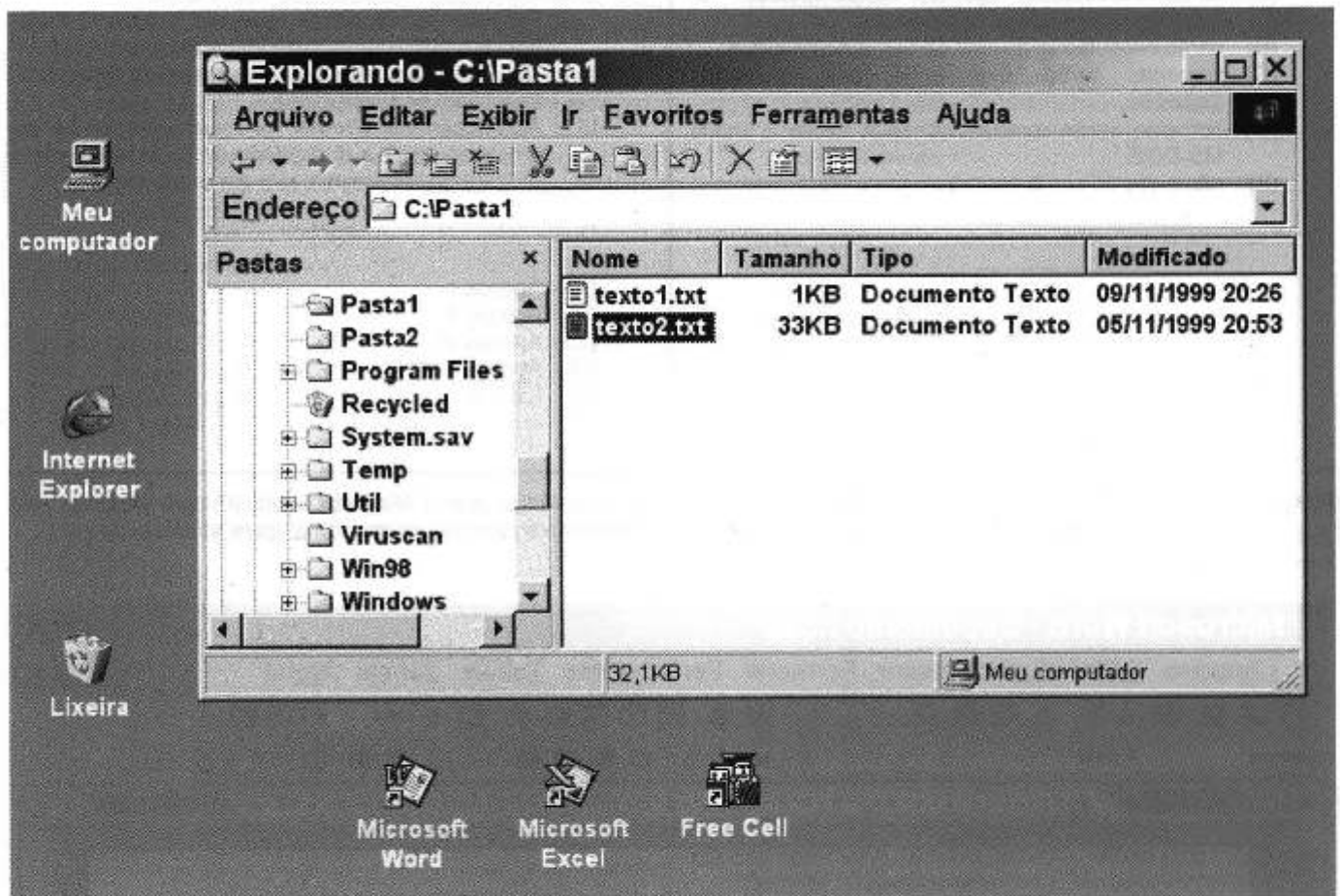

33. O ícone  representa a pasta onde são mantidos os arquivos e pastas excluídos. É possível restaurar da Lixeira qualquer arquivo apagado desde que
- o espaço disponível na unidade seja maior ou igual ao tamanho do arquivo.
  - a pasta original onde se localizava o arquivo ainda exista.
  - não exista outro arquivo com o mesmo nome na pasta original.
  - a Lixeira não tenha sido esvaziada.
  - não tenha sido executado o Desfragmentador de Disco.

34. Na situação mostrada na figura, ao ser pressionado o botão 
- será criado um arquivo de nome `texto3.txt`.
  - será criado um arquivo de nome `Cópia de texto2.txt`.
  - será criada uma pasta com o nome `Pasta3`.
  - será copiado todo o conteúdo da `Pasta1`.
  - não será criado nenhum novo arquivo.

35. Alguns ícones da Área de Trabalho do Windows representam atalhos, tais como os abaixo indicados.



O número de novos atalhos que podem ser acrescentados à Área de Trabalho é limitado apenas

- pelo bom senso, colocando-se na Área de Trabalho somente os ícones de utilização mais frequente.
- pelo espaço em disco reservado para a Área de Trabalho, normalmente uma pequena fração do disco rígido.
- pela quantidade de memória física disponível, pois cada programa será aberto quando o Windows iniciar.
- pelo parâmetro `MaxDesktopShortcuts`, definido pelo administrador da rede durante a instalação do Windows.
- pela resolução do vídeo: cerca de 60 ícones no modo VGA ou 80 ícones no modo SuperVGA.

36. Os programas cujos atalhos são colocados na pasta de sistema **Iniciar** do menu **Iniciar**

- (A) serão executados logo que o computador for ligado, antes da carga do Windows.
- (B) serão executados ao final da carga do Windows.
- (C) somente serão executados pelo comando **Iniciar**.
- (D) somente serão executados após iniciar o modo MS-DOS.
- (E) não poderão ser encerrados.

37. Considere as ações a seguir, relacionadas ao uso do Serviço de Compartilhamento de Arquivos e Impressoras.

- I - Executar remotamente qualquer programa instalado em outro computador da rede.
- II - Usar arquivos de outro computador da rede como se fossem arquivos locais.
- III - Acidentalmente alternar na mesma página as impressões de dois computadores da rede, se estes utilizarem simultaneamente a mesma impressora.

Quais delas são possíveis?

- (A) Apenas I
- (B) Apenas II
- (C) Apenas III
- (D) Apenas I e II
- (E) I, II e III

**Instrução:** As questões de números 38 a 43 versam sobre o processador de textos Microsoft Word 97 para Windows, em português, instalado com as opções padrão, e fazem referência à situação mostrada na figura abaixo.

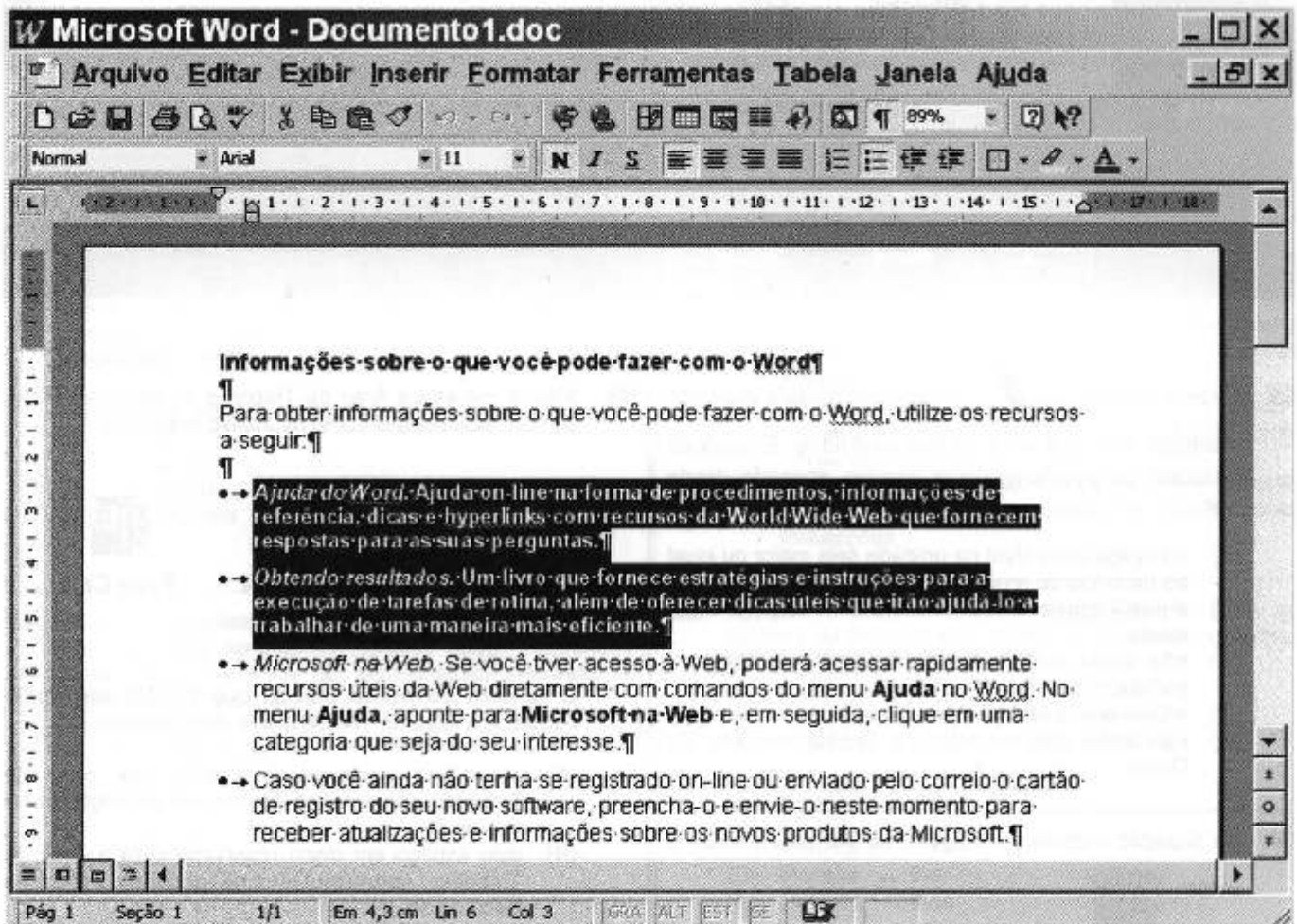

38. Na barra de ferramentas **Padrão**, o botão  permite
- (A) localizar texto no documento ativo.
  - (B) localizar texto em páginas da Web.
  - (C) visualizar o documento ativo ampliado.
  - (D) visualizar a estrutura do documento ativo.
  - (E) exibir a barra de ferramentas **Revisão**.

39. Assinale a afirmação **incorreta** a respeito do trecho selecionado.

- (A) Está alinhado à esquerda.
- (B) Tem recuo esquerdo deslocado.
- (C) Utiliza marcador.
- (D) Contém apenas a fonte **Arial**.
- (E) Obedece às características descritas pelo estilo **Normal**, sem alterações.

40. Para imprimir somente o trecho selecionado, considere as operações abaixo.

- I - Editar | Copiar
- II - Arquivo | Novo...
- III - Editar | Colar
- IV - Arquivo | Imprimir... e escolher Todos
- V - Arquivo | Imprimir... e escolher Seleção

Quais delas devem ser executadas?

- (A) I e IV
- (B) II, III e IV
- (C) II, III e V
- (D) Apenas IV
- (E) Apenas V

41. Ao executar-se um duplo-clique sobre a palavra "referência",

- (A) a palavra "referência" será recortada.
- (B) a palavra "referência" será selecionada.
- (C) a linha que contém a palavra "referência" será copiada.
- (D) o parágrafo que contém a palavra "referência" será copiado.
- (E) será inserida uma quebra de linha manual após a palavra "referência".

42. A palavra "Word" aparece marcada como se contivesse erro de ortografia ao longo de todo o documento. Qual o procedimento correto para eliminar em definitivo esta marcação neste e em qualquer outro documento onde a palavra "Word" seja usada?

- (A) Executar o comando **Editar | Substituir** para localizar todas as ocorrências da palavra, substituindo o idioma associado à palavra por **Inglês**.
- (B) Clicar com o botão secundário (direito) do mouse a primeira ocorrência da palavra e escolher **Ignorar Tudo**.
- (C) Clicar com o botão secundário (direito) do mouse qualquer ocorrência da palavra e escolher **Adicionar**.
- (D) Executar **Ferramentas | Idioma | Definir Idioma**, escolhendo, a seguir, (sem verificação).
- (E) Executar **Ferramentas | Opções | Ortografia e Gramática** e marcar **Ocultar erros de ortografia** neste documento.

43. Considere o quadro abaixo, onde o campo **Localizar** está preenchido para encontrar no texto selecionado as palavras que terminem por "ações".

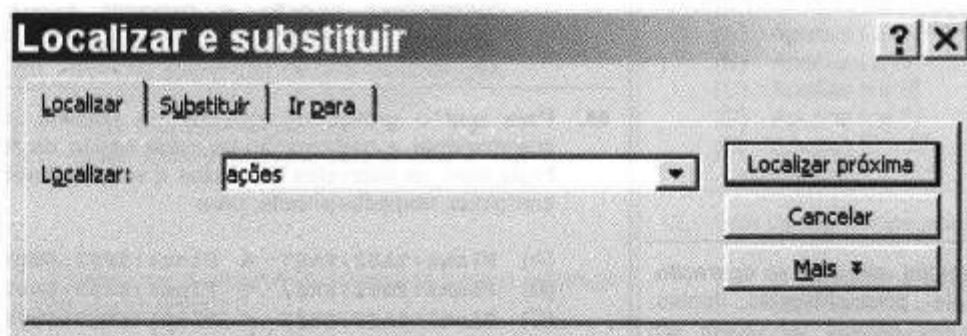

Para encontrar também palavras como "seleções", "restrições", "emoções" e "instruções", o campo **Localizar** pode ser preenchido com

- (A) ções
- (B) \*ções
- (C) ?ções
- (D) a-u ções
- (E) (a,u)ções

Instrução: As questões de números 44 a 48 versam sobre o programa de planilha Microsoft Excel 97 para Windows, em português, instalado com as opções padrão, e fazem referência à situação mostrada na figura abaixo.

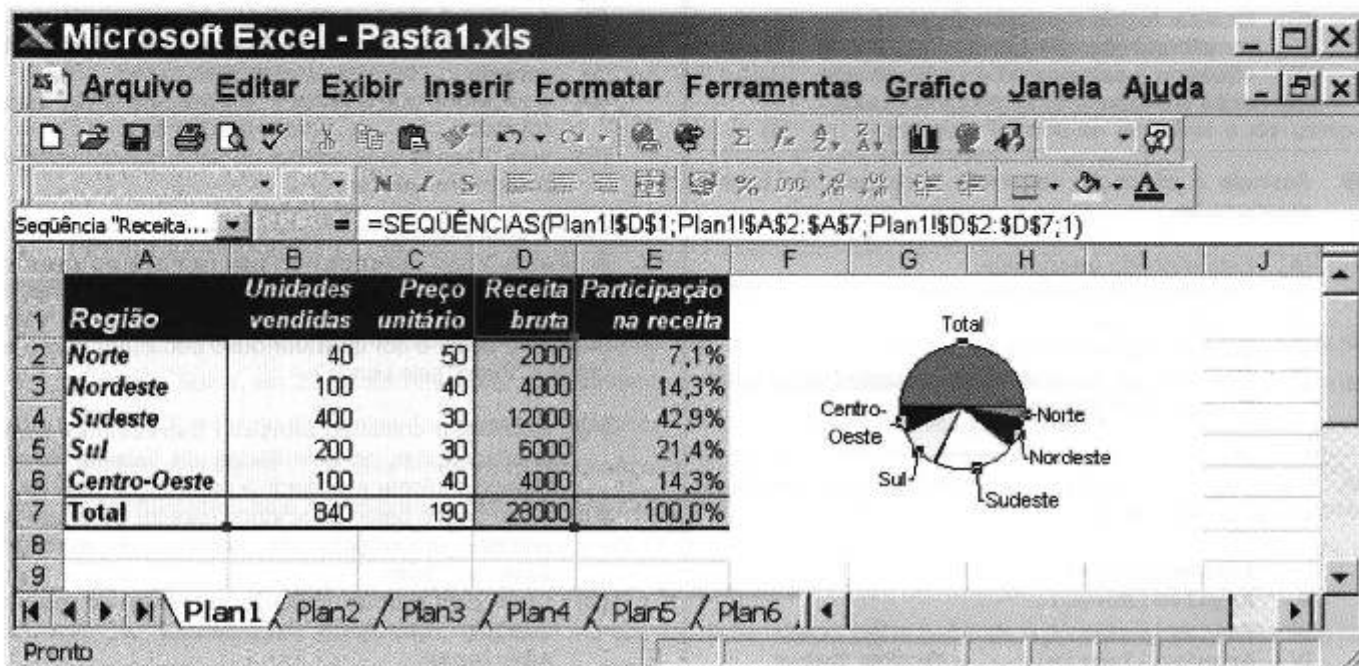

44. Na barra de ferramentas **Formatação**, o botão  é usado para

- (A) localizar o texto marcado na planilha ativa.
- (B) aplicar **AutoAjuste** de linha e de coluna para a seleção atual.
- (C) ajustar a largura da coluna atual.
- (D) mesclar e centralizar o conteúdo da seleção atual.
- (E) centralizar o conteúdo da seleção nos sentidos horizontal e vertical.

45. Se o conteúdo da célula B7 é a fórmula =SOMA(B2:B6), sua replicação para a célula adjacente C7 produzirá em C7 o conteúdo

- (A) =(190)
- (B) =SOMA(B2:B6)
- (C) =SOMA(C2:C6)
- (D) =SOMA(\$B\$2:\$B\$6)
- (E) =SOMA(\$C\$2:\$C\$6)

46. O recurso do Excel que permitiu, em uma só operação, definir bordas, padrões de preenchimento, fontes, formatos e altura/largura das células da tabela em A1:E7 se denomina

- (A) AutoAjuste.
- (B) AutoPreenchimento.
- (C) AutoCorreção.
- (D) AutoAssistente.
- (E) AutoFormatação.

47. Para imprimir o gráfico da planilha, ampliado para ocupar toda a extensão da página (respeitadas as margens), basta

- (A) clicar em qualquer ponto do gráfico e pressionar o botão **Imprimir**.
- (B) clicar em qualquer célula preenchida e pressionar o botão **Imprimir**.
- (C) selecionar o intervalo A1:I8 e pressionar o botão **Imprimir**.
- (D) selecionar o intervalo G1:I8 e executar **Arquivo | Imprimir**.
- (E) escolher 100% na caixa **Zoom** da barra de ferramentas **Padrão** e executar **Arquivo | Imprimir**.

48. Para que o gráfico incorporado na planilha mostre corretamente a participação de cada região na receita bruta total, os intervalos de rótulos e valores devem ser corrigidos, respectivamente, para

- (A) Plan1!\$A\$2:\$A\$7 e Plan1!\$E\$2:\$E\$7
- (B) Plan1!\$E\$2:\$E\$7 e Plan1!\$A\$2:\$A\$7
- (C) Plan1!\$A\$2:\$A\$6 e Plan1!\$D\$2:\$D\$6
- (D) Plan1!\$D\$2:\$D\$6 e Plan1!\$A\$2:\$A\$6
- (E) Plan1!\$A\$2:\$A\$7 e Plan1!\$D\$2:\$D\$7

49. Não constitui(em) órgão(s) do Poder Judiciário do Estado do Rio Grande do Sul

- (A) o Tribunal de Justiça.
- (B) o Tribunal de Contas do Estado.
- (C) os Tribunais do Júri.
- (D) os Pretores.
- (E) os Juizes de Paz.

50. Assinale a alternativa que preenche adequadamente as lacunas da frase abaixo.

O Tribunal de Justiça, com sede na capital e jurisdição no território do Estado do Rio Grande do Sul, é formado por \_\_\_\_\_ Desembargadores, devendo \_\_\_\_\_ dos seus lugares ser preenchido por advogados e membros do Ministério Público.

- (A) 25 – 1/5
- (B) 55 – 1/5
- (C) 125 – 1/5
- (D) 125 – 2/5
- (E) 155 – 2/5

51. São membros titulares do Conselho da Magistratura

- (A) os seis Desembargadores mais antigos na carreira.
- (B) os seis Desembargadores indicados pelo Presidente do Tribunal de Justiça.
- (C) os seis Desembargadores eleitos, em escrutínio secreto, pelo Tribunal Pleno.
- (D) o Presidente do Tribunal de Justiça e mais cinco Desembargadores sorteados.
- (E) o Presidente do Tribunal de Justiça, os Vice-Presidentes do Tribunal de Justiça, o Corregedor-Geral da Justiça, o Vice-Corregedor-Geral da Justiça e dois Desembargadores eleitos, em escrutínio secreto, pelo Órgão Especial.

52. Assinale a alternativa que preenche adequadamente as lacunas da frase abaixo.

O Corregedor-Geral da Justiça é eleito pelo \_\_\_\_\_, cabendo ao \_\_\_\_\_ a eleição dos Desembargadores que integrarão as Comissões Permanentes do Tribunal e as demais que forem constituídas.

- (A) Órgão Especial – Conselho da Magistratura
- (B) Tribunal Pleno – Órgão Especial
- (C) Conselho da Magistratura – Órgão Especial
- (D) Tribunal Pleno – Conselho da Magistratura
- (E) Órgão Especial – Primeiro Grupo Cível

53. Um mandado de segurança contra ato do Governador do Estado do Rio Grande do Sul será processado e julgado

- (A) pelo Juiz de Direito da Vara da Fazenda Pública, da Comarca de Porto Alegre, onde o feito for distribuído.
- (B) pela Câmara Cível, à qual couber o feito, por distribuição.
- (C) pelo Tribunal Pleno do Tribunal de Justiça do Estado.
- (D) pelo Órgão Especial do Tribunal de Justiça do Estado.
- (E) pela 4ª Câmara Criminal do Tribunal de Justiça do Estado.

54. Presidir as sessões do Conselho da Magistratura é da competência do

- (A) Presidente do Tribunal de Justiça.
- (B) 1º Vice-Presidente do Tribunal de Justiça.
- (C) 2º Vice-Presidente do Tribunal de Justiça.
- (D) Desembargador mais antigo que integra o Tribunal de Justiça.
- (E) Corregedor-Geral da Justiça.

55. Que órgãos do Tribunal de Justiça são responsáveis pela inspeção e disciplina em primeira instância?

- (A) A Presidência e as Vice-Presidências do Tribunal de Justiça
- (B) O Tribunal Pleno e as Câmaras Especiais
- (C) As Terceira e Quarta Câmaras Cíveis
- (D) O Conselho da Magistratura e a Corregedoria-Geral da Justiça
- (E) As Primeira e Quarta Câmaras Criminais

56. Assinale a alternativa que preenche corretamente as lacunas da frase abaixo.

\_\_\_\_\_ é forma de provimento e \_\_\_\_\_ é forma de vacância de cargo público. \_\_\_\_\_ pode ser forma tanto de provimento quanto de vacância.

- (A) Recondução – reversão – Readaptação
- (B) Recondução – aposentadoria – Aproveitamento
- (C) Nomeação – aproveitamento – Recondução
- (D) Readaptação – reversão – Aproveitamento
- (E) Nomeação – aposentadoria – Readaptação

57. Considere as afirmações sobre vencimento e remuneração do servidor público.

- I - O vencimento do servidor não será objeto de penhora, exceto nos casos de prestação de alimentos, resultantes de decisão judicial.
- II - O servidor perderá a parcela da remuneração diária, proporcional aos atrasos, ausências e saídas antecipadas, iguais ou superiores a 60 (sessenta) minutos.
- III - O pagamento da remuneração de férias será efetuado antecipadamente ao servidor que o requerer, juntamente com o acréscimo constitucional de 1/3 (um terço), antes do início do referido período.
- IV - O servidor exonerado não faz jus ao pagamento da remuneração de férias relativas aos meses de efetivo exercício.

Quais são corretas?

- (A) Apenas I e II
- (B) Apenas III e IV
- (C) Apenas I, II e III
- (D) Apenas II, III e IV
- (E) I, II, III e IV

58. Sobre a matéria de férias do servidor público, em nosso Estado, assinale a afirmação correta.

- (A) Durante as férias, o servidor terá direito a todas as vantagens inerentes ao cargo como se estivesse em exercício.
- (B) O servidor que tiver gozado mais de 30 (trinta) dias de licença para tratar de interesses particulares, somente após 2 (dois) anos de efetivo exercício, contados da data da apresentação, fará jus a férias.
- (C) Perderá o direito às férias o servidor que, no ano antecedente àquele em que deveria gozá-las, tiver até 30 (trinta) dias de faltas não justificadas.
- (D) É facultado ao servidor o gozo de férias em três períodos de 10 (dez) dias consecutivos.
- (E) As férias do servidor não podem, em hipótese alguma, ser interrompidas.

